het V.D.H.-tje

VAN DER HEEM

Nr 939

6 sept. 1968

MAANDELIJKS VERSCHIJNEND HUISORGAAN

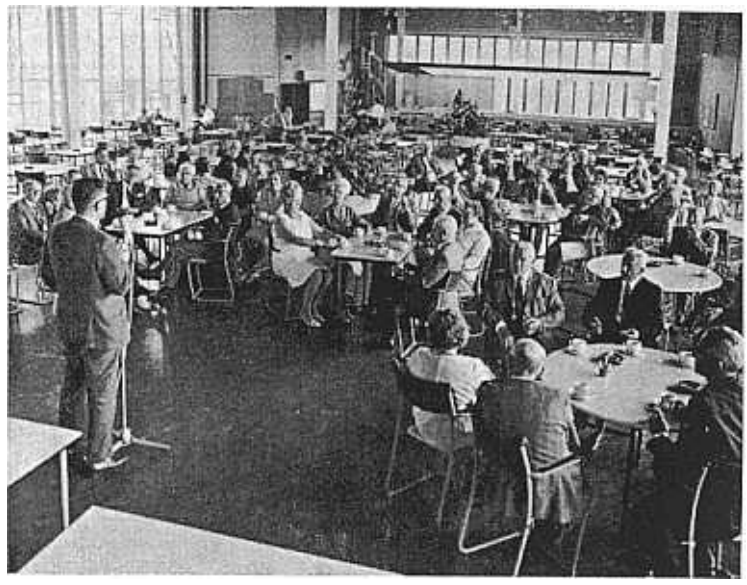

GEPENSIONEERDEN-APPÈL

Grote zaal Ontspanningsgebouw, woensdag 28 augustus, 3 uur. Aan de manier waarop zij binnenkomen kun je zien hoe lang het geleden is dat zij het bedrijf verlieten. De „jonkies" onder hen voelen zich nog volkomen thuis in de ruimte waarin zij menige pauze doorbrachten. De ouderen van dag voelen zich wat onwennig.

Grote zaal Ontspanningsgebouw, woensdag 28 augustus, 3 uur. Door Personeelzaken zijn de dames en heren oudgedienden en gepensioneerden opgeroepen om binnen de muren, van wat jarenlang hun dagelijks werkterrein was, samen te komen om, zoals het in de uitnodiging stond, van gedachten te wisselen over de toepassing bij Van der Heem van bij Philips bestaande gewoonten.

'n ze zijn gekomen. Uit Berkel en Harderwijk, uit Amersfoort en Bilthoven, uit Zwijndrecht en Gouda. Want het bloed kruipt toch waar het niet gaan kan en oude liefde roest niet. Enthousiast zijn de kreten waarmee oude bekenden, die elkaar vaak jarenlang niet meer hebben gezien, over en weer tot herkenning komen.

„Ha!, die Camphuysen!"

„Tjonge, Sleijser, jij bent er ook niet ouder op geworden!"

„Kijk, daar heb je waarachtig Van Gemert!"

Gespannen is de verwachting als de heer Van Duren, hoofd Personeelzaken, de bijeenkomst opent met alle aanwezigen van harte welkom te heten. Bijzonderheden werden in de uitnodiging niet genoemd. Het kan alle kanten uitgaan.

„De pensioenen worden verdubbeld" is al lakoniek opgemerkt. Maar het gezicht waarmee het wordt gezegd laat duidelijk zien, dat dàt het laatste is wat de opmerker verwacht.

Grote zaal Ontspanningsgebouw, woensdag 28 augustus, half 4. Alles is nu duidelijk geworden. De heer Houtman van de PTI Fruitweg heeft zijn aandachtig gehoor verteld wat bij de PTI door en voor de gepensioneerden wordt gedaan. Er bestaat daar een bloeiende vereniging, die, naast de gebruikelijke aktiviteiten, als hoogtepunt eenmaal in de twee jaar een uitstapje van enkele dagen organiseert. (Was het verbeelding, of ging iedereen toen dit werd verteld wat rechter zitten?). Onder het genot van een koele dronk wordt hierna druk van gedachten gewisseld. Dat er bijzonder veel belangstelling voor bestaat om de weg van de PTI-gepensioneerden te volgen, lijdt geen twijfel.

Grote zaal Ontspanningsgebouw, woensdag 28 augustus, 4 uur. Leegte. Kantinepersoneel verwijdert de stille getuigen van een geanimeerde middag.

In veel huizen zal nog lang worden nagepraat.

IN MEMORIAM

A. H. M. J. VAN DER LANS

Op 12 augustus j.l. bereikte ons het ontstellende bericht, dat onze zeer geziene medewerker de heer A. H. M. J. van der Lans de dag tevoren door een hersenbloeding getroffen was, waaraan hij op 14 augustus, zonder tot bewustzijn gekomen te zijn, overleed.

De heer Van der Lans werd op 9 januari 1918 te s'-Gravenhage geboren en trad reeds op 16-jarige leeftijd, na het behalen van het Mulo-diploma, in dienst van Van der Heem, waar hij aanvankelijk tewerkgesteld werd op het Produktiebureau.

Door zijn bijzondere belangstelling voor Spaar- en Pensioenfondsaangelegenheden werd hij in 1952 tewerkgesteld bij de Salaris- en Fondsenadministratie.

Bij de overgang van het Van der Heem-pensioenfonds naar het Philips-pensioenfonds heeft hij zeer belangrijk werk verricht en het is niet in de laatste plaats aan hem te danken geweest dat deze overgang soepel en zonder moeilijkheden verlopen is, en dat de vele puzzels die optraden goed en geruisloos opgelost werden.

Toen begin van dit jaar de Salarissenadministratie in Eindhoven geconcentreerd werd, werd Van der Lans benoemd tot „CIA-agent", met als taak alle problemen inzake de inkomens met de daarvoor in aanmerking komende organen in Eindhoven te behandelen.

Daarnaast was Van der Lans — en daaraan besteedde hij ook veel van zijn vrije tijd — een vraagbaak voor allen die met salaris-, belastingen pensioenproblemen worstelden en in deze hoedanigheid konden zijn beste karaktereigenschappen: menselijkheid en bereidheid mensen in moeilijkheden voor te lichten en te helpen zonder zijn geduld te verliezen, het beste tot haar recht komen.

Wij zullen in brede kring in onze onderneming Van der Lans missen. In zijn functie kan voorzien worden, Van der Lans zelf kan niet vervangen worden. Daarom zal hij nog lang in onze dankbare herinnering blijven.

Ir. P. G. Zaaijer.

IN VERBAND MET HET FEIT DAT EEN NEGENTIENTAL LEDEN VAN ONZE BEDRIJFSZELFBESCHERMING IN AANMERKING KOMT TE WORDEN ONDERSCHEIDEN MET DE „VRIJWILLIGERSMEDAILLE" IS EEN BIJEENKOMST GEORGANISEERD OP DONDERDAG 22 AUGUSTUS A.S. TE 16.00 UUR IN ONS ONTSPANNINGSGEBOUW.
DE HEER G. KRUYS, HOOFD VAN DE BESCHERMING BEVOLKING IN DE A-KRING, ZUID-HOLLAND b, ZAL, ALS VERTEGENWOORDIGER VAN DE BURGEMEESTER VAN 'S-GRAVENHAGE, DEZE KONINKLIJKE ONDERSCHEIDING UITREIKEN.

KONINKLIJKE WAARDERING VOOR ONZE BZB

Aldus een gedeelte van de uitnodiging die 15 augustus aan een aantal collega's werd verstuurd. Collega's, die gedurende 10 jaar (en meer) op voortreffelijke wijze hun verplichtingen als lid van onze BZB waren nagekomen, zouden in het officiële zonnetje worden gezet. Zij hadden er niet om gevraagd. Dat ligt niet in de aard van hun werk achter de schermen. Want behalve bij onderlinge wedstrijden zijn het geen mensen die aan de weg timmeren. Als u en ik allang achter ons kopje thee en onze avondkrant zitten doen zij hun oefeningen om hun kunnen en kennen op peil te houden. In ons belang. En daarom was het goed dat zij hiervoor Koninklijke waardering ontvingen.

In het gezellig aangeklede Ontspanningsgebouw heette Ir. P. G. Zaaijer de collega's en hun echtgenoten van harte welkom. In vogelvlucht beschreef hij de geschiedenis van onze BZB. Toen in 1954 de BZB een wettelijke verplichting werd, hadden wij een goede basis waarop wij deze organisatie konden opbouwen. Immers sinds jaar en dag waren wij al in het gelukkige bezit van een goed getrainde vrijwillige brandweerploeg. Een speciaal woord van dank aan de Haagse brandweer voor de voortdurende steun bij de opleiding en training van deze brandweerploeg achtte de heer Zaaijer op zijn plaats. Ook een EHBO-ploeg, dagelijkse zorg van dokter Van Werkum, bevond zich reeds binnen onze muren toen in 1954 een

De heer G. Kruys feliciteert de heer J. Meijer met zijn onderscheiding.

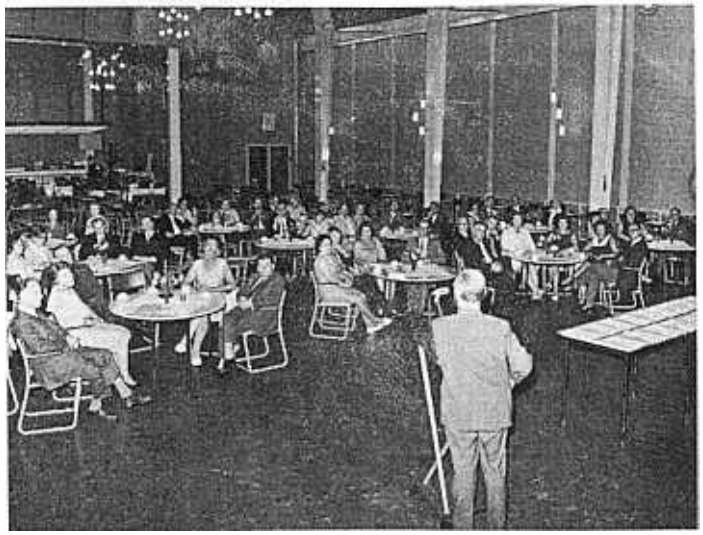

De heer G. Kruys tijdens zijn toespraak

appèl op het personeel werd gedaan. De bestaande groepen moesten worden uitgebreid tot een hechte BZB-organisatie. Dat appèl was indertijd niet tevergeefs.
Aanvankelijk onder leiding van de heer C. Oosthoek, later onder de huidige commandant de heer A. Frantzen, werd een enthousiaste groep vrijwilligers samengevoegd tot een soepel lopend apparaat dat in tijden van gevaar voor collega's èn bedrijf van onschatbare waarde zou kunnen zijn. Dat zij inderdaad hun mannetje staan moge blijken uit het feit, dat Brandweer zowel als Redding en EHBO kans zagen vorig jaar bij wedstrijden een eerste prijs in de wacht te slepen.

Na de heer Zaaijer nam de heer G. Kruys het woord, die, na een korte verklaring van tekst en voorstelling op medaille en oorkonde, overging tot het uitreiken van de onderscheidingen. Onder het toeziend oog en waarderend applaus van ondermeer de heer en mevrouw Zaaijer, Ir. J. W. Baurdoux, Ir. H. Borleffs, de heer en mevrouw K. J. van Duren, de heer A. Constandse en de heer B. Dunki Jacobs van afdeling Sociale Zaken Bedrijfsbescherming Philips Eindhoven, riep de heer Frantzen stuk voor stuk zijn mensen voor het front om hun decoratie in ontvangst te nemen.
Tot slot van het officiële gedeelte van de middag sprak de heer N. W. Lagendijk, als hoofd Algemene Diensten, een dankwoord. In dit dankwoord, gericht tot direktie en allen die deze uitreiking tot een echt feest hadden gemaakt, betrok hij ook nadrukkelijk de echtgenoten. Zij immers vormen het thuisfront. En een behoorlijke dosis morele steun, in de vorm van het opzij zetten van eigen belangen, is voor ieder aktief lid van de BZB onmisbaar.
Hierna werd nog geruime tijd onder het genot van een natje en een droogje nagekaart.
Wij zouden tekort schieten als wij nalieten u de namen te noemen van de collega's die voor de Koninklijke onderscheiding in aanmerking kwamen. In alfabetische volgorde zijn het: de heren L. den Arend, A. Beukers, J. v. Dijk, L. Ehrenburg, A. J. Frantzen, W. Hoogduin, G. Houwaart, M. L. Jansen, C. de Jong, D. de Jong, G. Jonkman, N. Kouwer, J. Meijer, Th. Oosterlaken, H. Oterdoom, J. Reijndorp, A. Schippers, J. v. d. Splinter en J. Voogt.
Alle gedecoreerden: onze hartelijke gelukwensen!
Alle overige collega's: mocht u er iets voor voelen in hun voetsporen te treden: wat let u een telefoontje met de heer Frantzen te plegen?

Ons jubilarissen-quintet voor de komende weken

Solexmotoren waren jarenlang het dagelijks werkobject van de heer M. Eilbracht. Sinds de afloop van deze produktie is hij toegevoegd aan onze Gebouwendienst, waar hij zich nu verdiept in sterkstroom en alles wat daarmee verband houdt.

september zal hij zich bezig moeten houden met het in ontvangst nemen van felicitaties in verband met zijn 12½-jarig dienstverband. Onze gelukwensen!

De heer P. J. M. Nooy houdt het bij hout. 5 maart 1956 zette hij zijn eerste schreden binnen onze kastenfabriek. Nu is de timmerwerkplaats zijn dagelijkse werkterrein. 5 september kunt u hem daar de hand drukken om hem geluk te wensen met zijn koperen jubileum. Wij doen het nu, met onze felicitaties!

19 september zal het feest zijn op de afdeling Montage/Wikkel. Onze collega de heer J. Jansen zal dan 12½ jaar in onze dienst zijn. Naast zijn functie op de afdeling maakt hij ook deel uit van onze OR. Het zal hem aan gelukwensen niet ontbreken. Hierbij alvast de onze!

Het grootste gedeelte van zijn diensttijd bracht de heer H. Dalhuysen in onze magazijnen door. Nu kunt u hem vinden op onze afdeling TT-Montage. 19 september hebt u er alle reden voor hem daar op te gaan zoeken. Dan viert hij namelijk zijn 12½-jarig dienstverband. Van harte proficiat!

Onze maandelijkse rij van jubilarissen wordt dit keer gesloten door de heer D. Ossendrijver. De afdeling Montage/Wikkel zal ook op 2 oktober het feestterrein zijn. Iemand die 12½ jaar niet alleen het bedrijf maar ook de afdeling trouw is gebleven zal het zeker niet aan gelukwensen ontbreken. Proficiat!

OR-portret

Onze ondernemingsraad neemt in het leven van de heer P. J. Schouten een belangrijke plaats in. Hij is reeds sinds 1960 lid, nadat zijn candidatuur gesteld was door de A.N.M.B. In deze acht jaren heeft hij in vele commissies zitting gehad. Momenteel is hij lid van de Regionale Woningcommissie en secretaris van de commissie Uitvoering Ziektewet. „Het is een zeer interessante maar vaak moeilijke taak. Dat vindt zijn oorzaak in het feit dat ik van mening ben dat je je met hart en ziel moet geven aan het werk waarvoor je je beschikbaar stelt. Dat kost veel tijd.

Vaak moet ik dan ook een compromis zien te vinden tussen mijn dagelijks werk en het OR-werk."

Als hij verder vertelt ontdek ik dat hij zich met hetzelfde enthousiasme aan zijn gezin wijdt. Het is verfrissend zijn verhalen over thuis aan te horen.

De vrije tijd die hem overblijft besteedt hij aan lezen en knutselen. Maar hij is ook een trouw bezoeker van ADO en SHS.

Ik zou dit OR-portret nog wel langer kunnen maken, maar ik meen dat ik u wel weer voldoende informatie heb verschaft over een door u gekozen OR-lid.

Ik wens de heer Schouten veel succes toe in het OR-werk en bij het vervullen van zijn dagelijkse taak.

PtP.

A. SMIT
Park Leeuwenstein 14
Voorburg

Geachte collega's,

Een dezer dagen is de mededeling verschenen, dat ik per 1 september mijn functie als chef Inkoop bij onze vennootschap, na een dienstverband van juist 35 jaar, heb neergelegd.

Na een langdurige ziekte, waarvan ik gelukkig volkomen hersteld ben, is het onder de sterk gewijzigde omstandigheden niet zinvol mijn oude positie weer in te nemen. Tijdens deze ziekte heb ik ontelbare bewijzen van medeleven ontvangen, zowel van de hoogste als de laagste medewerkers van Van der Heem. Dit is door mij op hoge prijs gesteld en ik zeg iedereen daarvoor van harte dank.

Gedurende mijn lange afwezigheid heeft mijn rechterhand, de heer F. Klees, de afdeling op voortreffelijke wijze geleid en hij zal dit in de toekomst zeker blijven doen. Niet alleen hem, doch eveneens alle overige medewerkers van de afdeling wil ik op deze plaats hartelijk danken voor de prettige samenwerking op onze afdeling.

Helaas is het ondoenlijk om van ieder uwer persoonlijk afscheid te nemen. Sta mij daarom toe langs deze weg ieder te groeten en te bedanken voor de medewerking die ik in deze 35 jaar heb mogen ondervinden.

Moge onder het nieuwe bewind onze zaak weer tot grote bloei geraken en ieder op zijn oude of nieuwe plaats zijn werk in volle vreugde uitoefenen.

Met hartelijke groeten,

BIJ EEN AFSCHEID

Wij lazen voor u .....

Sinds 1965 is in ons bedrijf werkzaam de heer J. O. Yeboah. In dat jaar kwam hij naar Nederland om hier zijn elektronicastudie voort te zetten. In het juli-nummer van Electron vonden wij een artikeltje en een foto op de voorpagina gewijd aan deze collega. Wij willen u tekst en foto niet onthouden en danken de redaktie voor hun toestemming beide over te nemen.

Op de omslag van dit nummer van Electron ziet u Joseph Ofori Yeboah uit Ghana in een typische amateurhouding achter het station van PAoTO. Na bij de PTT in Accra een eerste training in radiocommunicatie gevolgd te hebben, werd OM Yeboah door tussenkomst van in Ghana werkzame Nederlanders, door Van der Heem in staat gesteld in Nederland zijn elektronicastudie voort te zetten.
Door zijn elektronicastudie heeft deze OM het radioamateurisme ontdekt, een hobby waarvoor hij bijzonder enthousiast is geworden. Bij de Ghanese bevolking is onze hobby nauwelijks bekend; praktisch alle Ghanese amateurstations behoren aan daar werkzame buitenlanders. Joseph zal over enige jaren naar Ghana terugkeren om daar een radio-industrie op te gaan zetten. Hij wil dan bij de Ghanezen grote propaganda voor het radioamateurisme gaan maken. Intussen bekwaamt hij zich hier voor het amateurexamen en misschien zullen we hem dit najaar met een PA-call kunnen horen. Het spreekt vanzelf dat de VERON in het kader van de internationale samenwerking in I.A.R.U.-verband hem bij de verwezenlijking van zijn plannen gaarne de helpende hand biedt. Bij de training in specifieke amateurvaardigheden als bijv. morse speelt PAoTO een grote rol, vandaar dat Joseph zijn toekomstverwachtingen heeft laten vastleggen achter de knoppen van Jaaps' station in Scheveningen.

In ons vorige nummer moesten wij bij de vermelding van het zilveren jubileum van onze collega, de heer Th. C. van Leeuwen, volstaan met de publicatie van de foto die ter gelegenheid van zijn koperen jubileum was genomen. Wij hebben u toen beloofd in dit nummer iets van meer recente datum te plaatsen. Hier is hij dan, in al zijn zilveren glorie. Op naar de 40!

Beloningen Ideeënbus

In de Philips Koerier van 24 augustus hebt u een overzicht kunnen lezen van de resultaten van de Ideeënbus PTI in het eerste halfjaar 1968. Wanneer wij het financiële resultaat per beloond idee berekenen, blijkt dat ons bedrijf op de 3e plaats komt. Met z'n allen moeten wij er iets aan kunnen doen om die plaats te verbeteren. Als dat niet gebeurt zal het in ieder geval niet liggen aan de volgende collega's.

De heer J. v. d. Dool jr., afdeling Montage/Wikkel, ontving een voorlopige beloning van *f* 25,— voor zijn idee, dat betrekking had op het monteren van een draadvorm voor TL-armatuur. Hetzelfde bedrag werd uitbetaald aan de heer P. Wittekoek, afdeling Bewaking, omdat hij de vinger legde op een situatie in het bedrijf die niet van gevaar ontbloot was. *f* 25,— ging naar de heer E. A. Dammers, Constructiebureau TC, omdat hij een bepaalde zienswijze had over het bewerken van cliché tekeningen. De heer A. Klapwijk, Verspanende Bewerking, liet zijn gedachten niet tevergeefs gaan over het koelmiddel dat bij de rondslijpmachine wordt gebruikt. Een beloning van *f* 50,— was het resultaat. De heer L. J. Berkhout, afdeling Montage/Wikkel, gaat deze keer met de grootste buit strijken. Zijn verpakkingsidee bracht een beloning van *f* 100,— op. Tenslotte uw aandacht voor de heer P. J. Kessens, afdeling Magazijnen, die zijn idee over de vakverdeling in het magazijn beloond zag met *f* 25,—.

Bij Van der Heem is nog steeds dringend behoefte aan

TYPISTES

Weet u iemand?
Inlichtingen bij Heer M. C. Brandse afd. Personeelzaken, toestel 428.

Proficiat!

In de afgelopen weken werden de gezinnen van onderstaande collega's verblijd met de geboorte van een dochter of zoon.

J. J. Raaphorst (z); L. T. v. d. Heyden (d); R. B. Ratchasing (z); ir. R. W. Bruins (d); A. Sprokkereef (z); M. de la Rive Box (d) en N. van Tol (d).

13 juli j.l. is de heer A. J. Barreto Vieira, afdeling Montage TT, in de huwelijksboot gestapt met mejuffrouw R. da Conceicao Andrade. Veel geluk!

Voor mejuffrouw M. R. van der Willik, afdeling Personeelzaken, was 29 augustus 1968 de grote dag. De heer H. W. Drillenburg ook genaamd Lelyveld heeft haar ja-woord mogen ontvangen. Onze felicitaties!

Dank

Hartelijk dank voor de belangstelling en attenties, die wij mochten ontvangen bij mijn 25-jarig dienstjubileum, van direktie, chefs, bazen en collega's.

T. Overeinder

Graag wil ik allen bedanken die mijn jubileum tot een feest van bloemen en geschenken hebben gemaakt.

F. G. J. Stoffels.

Vraag en Aanbod

Te koop aangeboden:

IMPERIAL. Verstelbaar. Past op iedere auto.
Medemblikstraat 186, Den Haag.
Telefoon: 360415.

WASMACHINE. Erres-combi.
Antheunisstraat 30, Den Haag.

Te koop gevraagd:

AUTOMATISCHE DIA-PROJECTOR. Kleinbeeld.
Soestdijksekade 334, Den Haag.